

Gemeinde - Nachrichten

für Lülfsfeld und Schallfeld

Ausgabe August

30. Jahr | Nr. 366

AMTSBLATT DER GEMEINDE LÜLSFELD

2. August 2024

Liebe Bürgerinnen und Bürger,

mit Freude und Stolz möchten wir allen Schülerinnen und Schülern herzlich zum Abschluss ihres Schuljahres gratulieren! Ein ganz besonderer Gruß gilt denjenigen, die Quali, Mittlere Reife oder Abitur erfolgreich bestanden haben und somit ihre Schulzeit beenden. Dieser wichtige Meilenstein eröffnet Euch zahlreiche neue Möglichkeiten und Wege. Ob Ihr Euch für ein Studium, eine Berufsausbildung oder den Besuch einer weiterführenden Schule entscheidet, wir sind sicher, dass Ihr Eure Zukunft mit großem Erfolg gestalten werdet.



Doch bevor es in die nächsten Abenteuer geht, stehen erst einmal die wohlverdienten Sommerferien vor der Tür! Genießt diese Zeit in vollen Zügen und tankt neue Energie für kommende Herausforderungen. Für unsere kleinen Bürgerinnen und Bürger steht ein gut gefülltes Ferienspaßprogramm zur Verfügung. Wir möchten auch an dieser Stelle allen ehrenamtlichen Helfern herzlich danken, die bei der Planung, Organisation und Durchführung tatkräftig mitwirken.

Mit herzlichen Grüßen

Erster Bürgermeister
Thomas Heinrichs

Zweite Bürgermeisterin
Andrea Reppert

🌟 Jubilare - Tradition zu Geburtstagen und Ehejubiläen

Die Tradition wird in unserer Gemeinde weitergeführt, dass ich als Bürgermeister den Jubilaren gratuliere. Jubilare, welche 80., 85., 90., und 95. Geburtstag begehen, werde ich persönlich gratulieren, gilt auch zur Goldenen und Diamantenen Hochzeit. Dies kann am Tag des Ereignisses sein, oder ein paar Tage später erfolgen.

Ab dem 85. Geburtstag ist es in Lülfsfeld Brauch, dass die Musikkapelle mich begleitet. Dies geschieht "auf eigenen Wunsch", ebenso wie ab dem 95. Geburtstag, die Glückwünsche jährlich zu überbringen.

Falls die Glückwünsche zu einem Termin überbracht werden sollen, oder auch als eine besondere Überraschung gewünscht ist, sind diese mitzuteilen, gerne persönlich oder per E-Mail: rathaus@luelsfeld.de

Den Vereinsvorständen in der Gemeinde werde ich zu besonderen Anlässen auch gerne meine Glückwünsche im Namen der Gemeinde überbringen (soweit diese Informationen der Gemeindeverwaltung bekannt sind). Gerne nehme ich mir auch genügend Zeit, um dabei Auskunft oder Fragen über die Gemeindegesehnisse zu beantworten.

Im Verhinderungsfall und generell als meine Begleitung in Schallfeld wird auch die zweite Bürgermeisterin Andrea Reppert die Glückwünsche überbringen.

Wurde eine Gratulation vergessen, bitte gerne bei mir melden, damit ich die Glückwünsche nachträglich überbringen kann.

Die Neubürgerinnen und Neubürger werde ich auf persönlichen Wunsch besuchen, oder lade Sie herzlich in unser schönes Rathaus ein. Seit 2021 bekommen die Eltern der neugeborenen Kinder ein kleines Geschenk überreicht.

Ihre Gemeinde Lülfsfeld

Thomas Heinrichs
Erster Bürgermeister

Amtsstunden des Bürgermeisters:

Jeden ersten Dienstag im Monat von 18:00 Uhr bis 18:50 Uhr im Gemeindehaus in Schallfeld und von 19:00 Uhr bis 19:50 Uhr im Rathaus in Lülfsfeld, oder telefonisch unter 09382-903040 zu erreichen.

Herausgeber: Gemeinde Lülfsfeld, verantwortlich für den amtlichen Inhalt: 1. Bürgermeister Thomas Heinrichs, für die Veranstaltungen: die Vereine. Besuchen Sie uns im Internet unter: www.luelsfeld.de - hier finden Sie immer die neuesten Informationen und auch ältere Amtsblätter !

🌿 Problemmüllsammlung im Sommer/Herbst 2024

Am **Dienstag, 6. Juli 2024**, startete die **diesjährige Herbstproblemmüllsammlung im Landkreis Schweinfurt**. Die Annahmeterminale für den jeweiligen Ort finden Bürgerinnen und Bürger im **Abfallkalender** sowie auf der Homepage des Landratsamtes unter www.landkreis-schweinfurt.de/problemmuelltermine oder in der **Abfall-App**.

Am **28.09.2024** steht das "Giftmobil" in der Zeit von **12:45 - 13:15 Uhr** in **Lülsfeld** auf dem Platz der **ehemal. Raiffeisenbank**.

Folgende Stoffe können in haushaltsüblichen Mengen kostenlos am "Giftmobil" abgegeben werden:

- **Energiesparlampen, Leuchtstoffröhren** und **LED's**
- **Haushaltsbatterien** und **Akkus**, z.B. Knopfzellen, Rundzellen, Akkugeräte
- > Haushaltsbatterien/-akkus können auch kostenfrei im Handel (d. h. in allen Geschäften, die auch Haushaltsbatterien/-akkus verkaufen) zurückgegeben werden.
- **Gartenchemikalien**, z.B. Unkraut- und Schädlingsbekämpfungsmittel, Düngemittel
- **Haushaltschemikalien**, z.B. Reinigungsmittelreste
- **Heimwerkerchemikalien**, z.B. Pinselreiniger, Lacke (die noch nicht vollständig eingetrocknet sind), Säuren und Laugen
- **quecksilberhaltige** Schalter und Thermometer
- **Spraydosen mit Resten**
- **Problemabfälle rund ums Auto**, z.B. Fahrzeugbatterien, Ölfilter
- > Beim Kauf einer Fahrzeugbatterie erhebt der Handel ein Pfand in Höhe von 7,50 Euro. Das Pfand wird jedoch nicht erhoben, wenn gleichzeitig eine Fahrzeug-Alt-Batterie zurückgegeben wird.
- **Elektrokleingeräte** bis zu einer Kantenlänge von 20 cm, z. B. Handys, Uhren, Thermostate und Ähnliches. Diese werden - genauso wie größere Elektrogeräte - kostenfrei bei der Sperrmüllsammlung abgeholt, sowie am Abfallwirtschaftszentrum Rothmühle und der Kompostanlage Gerolzhofen, ebenso wie bei vielen Gemeinden (meist am Bauhof) kostenfrei angenommen.

Außerdem:

- **Speiseöle** (wie Frittieröl) werden kostenfrei bei der Problemmüllsammlung angenommen (zur Verwertung). Feste Speisefette und kleine Mengen Speiseöle dürfen in die Biotonne.
- **Altes Motoren- und Getriebeöl** wird nur gegen Gebühr (ca. 1,00 Euro/Liter) angenommen, weil Altöl gegen Vorlage des Kassenbelegs oder beim Kauf von Motoren-/Getriebeöl kostenlos vom Handel zurückgenommen werden muss.

Folgende Abfälle sind **kein Problemmüll** und gehören daher in die **Restmülltonne**:

- Altmedikamente
- Reste von Dispersionsfarbe (= haushaltsübliche Wandfarbe)
- leere Ölbehältnisse mit anhaftenden Mineralölresten
- ausgehärtete Farb-, Lack- und Kleberreste
- Leere Farbeimer (spachtelrein!) gehören zur Wertstoffsammlung.

Zusätzlich finden **ganzjährig Sammlungen** zu bestimmten Zeiten an den **Wertstoffhöfen** Gerolzhofen bzw. Rothmühle, jeweils in der ersten Woche des Monats* (in der Regel von November bis Februar jeweils samstags, von März bis Oktober jeweils donnerstags bzw. freitags) statt. Auch hier ist die Annahme auf haushaltsübliche Mengen (bis 25 kg) Problemmüll begrenzt.

**In den Monaten, in denen der jeweils erste Tag auf einen Feiertag fällt, verschiebt sich die Sammlung in die zweite Woche.*

Im Folgenden findet sich eine Auflistung, wann die stationäre Problemmüllsammlung an der Kompostanlage Gerolzhofen bzw. am Abfallwirtschaftszentrum (AWZ) Rothmühle stattfindet:

Kompostanlage Gerolzhofen

Donnerstag	04.07.2024	15:00 - 17:00 Uhr
Donnerstag	01.08.2024	15:00 - 17:00 Uhr
Donnerstag	05.09.2024	15:00 - 17:00 Uhr
Samstag	05.10.2024	12:30 - 14:00 Uhr
Samstag	02.11.2024	12:30 - 14:00 Uhr
Samstag	07.12.2024	12:30 - 14:00 Uhr

AWZ Rothmühle

Freitag	05.07.2024	14:00 - 16:00 Uhr
Freitag	02.08.2024	14:00 - 16:00 Uhr
Freitag	06.09.2024	14:00 - 16:00 Uhr
Freitag	04.10.2024	14:00 - 16:00 Uhr
Samstag	02.11.2024	09:00 - 11:00 Uhr
Samstag	07.12.2024	09:00 - 11:00 Uhr

Bitte beachten: Die vorgegebenen **Annahmezeiten** sind **einzuhalten**. Eine Ausdehnung der Annahmezeit ist aufgrund von Folgeterminen nicht möglich.

Weitere Informationen erhalten Bürgerinnen und Bürger bei der Abfallberatung im Landratsamt Schweinfurt (Telefon **09721/ 55-554** oder per E-Mail an: abfallberatung@lrasw.de).

🌿 **Schulabschlüsse**

Wir gratulieren zum Abschluß der bestandenen mittleren Reife!

- Leni Volk, aus Lülsfeld
- Fanny Sahlmüller, aus Schallfeld; zum Realschulabschluss als Prüfungsbeste mit 1,0 und zum unterfränkischen Realschulpreis in der Kategorie "Vielseitigkeit und Ehrenamt".
- Ida Sahlmüller, aus Schallfeld
- Luca Krämer, aus Schallfeld
- Jannik Pfaff, aus Schallfeld

Es beglückwünschen

Erster Bürgermeister
Thomas Heinrichs

Zweite Bürgermeisterin
Andrea Reppert

Im Monat Juli haben geheiratet:



Sandra & Bernhard Dorsch

am Samstag, 13. Juli 2024 im Standesamt, Rathaus Lülsfeld

Die Gemeinde wünscht alles erdenklich Gute für die gemeinsame Zukunft.

Amtliche Bekanntmachungen

Lülsfeld

Am **16.08.2024** wird die **3. Rate Grundsteuer** zur Zahlung fällig. Sofern ein SEPA-Lastschriftmandat erteilt wurde, achten Sie bitte auf eine ausreichende Deckung Ihres Kontos.

Sollte eine Rücklastschrift erfolgen, werden anfallende Gebühren an den Schuldner weitergegeben.

Bitte nehmen Sie Überweisungen fristgerecht vor, damit keine unnötigen Mahngebühren und Säumniszuschläge entstehen.



Freitag, 2. August 2024

BR Radl Tour

Durchfahrt der Radler ca. 11:25 Uhr Gerolzhofen, ca. 11:38 Uhr Schallfeld Kirchplatz
Brünnauer Str. ca. 11:44 Uhr Brünnau - Mittagessen in Prichsenstadt ab 12:00 Uhr

Mittwoch, 7. August 2024

14:30 Uhr

Senioren-Nachmittag in Lülsfeld

Samstag, 10. August 2024

ab 09:00 - 12:00 Uhr

Lülsfeld: Pflegeeinsatz am Lilienfeld

Donnerstag, 5. Sept. 2024

15:15 - 20:00 Uhr

Blutspenden in Gerolzhofen, Rotkreuzhaus, Jahnstr. 14

Samstag, 7. September 2024

14:00 / 16:00 Uhr

SVG Lülsfeld: Kirchweih-Heimspiele: 1. + 2. Mannschaft/Waldstadion

Freitag, 13. September 2024

Bürgerversammlung in Schallfeld

Samstag, 14. September 2024

um 10:00 Uhr

Holzverstrich der Gemeinde Lülsfeld

Samstag, 14. September 2024

Bürgerversammlung in Lülsfeld

Samstag, 28. September 2024

12.45 - 13:15 Uhr

steht das Giftmobil in Lülsfeld auf dem Raiffeisenplatz

Samstag, 19. Oktober 2024

ab 19:00 Uhr

Herbstempfang der Gemeinde Lülsfeld

Info: Sperrung der Kreisstraße Gerolzhofen - Schallfeld vom 08.07.2024 - 06.08.2024

BETRUG AN SENIOREN

Die Kriminalpolizei klärt auf!



Ihnen kommt etwas verdächtig vor?
Im Zweifel auflegen und die Polizei anrufen!
Notruf 110

- ➔ Gesundes Misstrauen ist keine Unhöflichkeit!
- ➔ Der Anrufer macht Druck? Das ist Teil der Masche. Legen Sie einfach auf.
- ➔ Die echte Polizei fordert niemals Vermögen von Ihnen, um Ermittlungen durchzuführen!
- ➔ Verwandte fordern sofortige finanzielle Hilfe? Seien Sie misstrauisch!
- ➔ Übergeben Sie nie Geld oder Schmuck an Unbekannte!

KOSTENLOSE BERATUNG UNTER
KPI ASCHAFFENBURG: 06021/857-1830 bzw. -1832
KPI SCHWEINFURT: 09721/202-1835 bzw. -1836
KPI WÜRZBURG: 0931/457-1830 bzw. -1831

Herausgeber: Polizeipräsidium Unterfranken
Frankfurter Str. 7, 97082 Würzburg, Telefon 0931 / 457-3

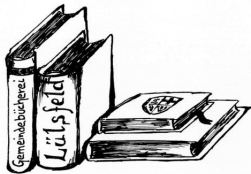

Gemeindebücherei Lülsfeld

Sonntag 10:30 - 11:30 Uhr, Donnerstag 17:30 - 18:30 Uhr
buecherei@luelsfeld.de

Kath. Senioren Forum

Senioren-Nachmittag im Sportheim Lülsfeld



Am: **Mittwoch, 7. August 2024**
Ort: **Sportheim Lülsfeld**

Beginn: **14:30 Uhr**
Thema: **"Urlaub"**

Herzliche Einladung.

Pfarrgemeinde Lülsfeld:

Nach dem Gottesdienst am 15. August verkauft Edith Schoder Kräuterbüschel zum Preis von 5 €.



Der Erlös ist für den Blumenschmuck unserer Pfarrkirche.

UZ
MAINFRANKEN

Nachhaltige Energie für die Zukunft!

www.uez.de

Grundstücksverpachtung - Schafweide- und Grünlandflächen

Die Pachtverträge für die gemeindlichen Schafweide- und Grünlandflächen in den Gemarkungen Lültsfeld und Schallfeld laufen zum 30.09.2024 aus.

Die Gemeinde Lültsfeld verpachtet ab **01.10.2024 bis zum 30.09.2026** zu den bekannten Pachtbedingungen der Gemeinde Lültsfeld, nachfolgend genannte Grundstücke zur landwirtschaftlichen Nutzung.

Die Pachtdauer wurde an die laufenden Pachtverträge in der Gemeinde angepasst. Die Verpachtung der Flächen erfolgt an Land- und Tierwirte und ist nicht an den Betriebssitz innerhalb der Gemeinde gebunden.

Gemarkung Lültsfeld:

Pachtgrundstücke Gemarkung Lültsfeld				
Lft. Nr.	FL. Nr.	Lage/ Bezeichnung	Nutzung GIS	Größe qm
1	999	Obere Linde	Weidefläche/Grünland	1.228
2	964/1	Brünnlein	Weidefläche/Grünland	1.024
3	965/966	Brünnlein	Weidefläche/Grünland	1.798
4	1036	Lülsbachquelle (Teilfläche)	Weidefläche/Grünland	25.000
5	1065	Buch	Weidefläche/Grünland	1.617
6	1075	Hag	Weidefläche/Grünland	2.028
7	881	Sand	Weidefläche/Grünland	3.691
8	901/2	Oberer See	Weidefläche/Grünland	644
9	883/904	Trockenlandgraben/Oberer See (Teilflächen)	Weidefläche/Grünland	850
10	905	Oberer See (Teilfläche)	Grünland	7.750

Gemarkung Schallfeld:

Pachtgrundstücke Gemarkung Schallfeld				
Nr.	FL. Nr.	Lage/ Bezeichnung	Nutzung GIS	Größe qm
11	463	Kreuzrangen (Teilfläche)	Weidefläche/Grünland	19.044
12	170	Bei der Weidach	Weidefläche/Grünland	5.271
13	226	Griesleite (Teilfläche)	Weidefläche/Grünland	5.337
14	286	Mühlwiesen	Weidefläche/Grünland	6.992
15	631	Gerolzhöfer Str. 16 (Teilfläche)	Weidefläche/Grünland	6.000
16	527	Alter Berg (Teilfläche)	Weidefläche/Grünland	7.000
17	537	Alter Berg	Weidefläche/Grünland	9.883
18	544	Unterm Alten Berg	Weidefläche/Grünland	22.535
19	549	Seewiesen	Weidefläche/Grünland	6.272
20	553	Düttingsfelder Weg (Teilfläche)	Weidefläche/Grünland	19.947
21	628	Holzäcker	Weidefläche/Grünland	3.692

Die Vergabe der Pachtgrundstücke erfolgt ausschließlich an Landwirte, die ihre Siebenergebühren beglichen haben.

Angebote sind schriftlich bis spätestens **27.08.2024** bei der Verwaltungsgemeinschaft Gerolzhofen, Brunnengasse 5, 97447 Gerolzhofen, im verschlossenen Umschlag einzureichen. Der Briefumschlag ist mit der Aufschrift „**Schafweidepacht Lültsfeld**“ bzw. „**Schafweidepacht Schallfeld**“ zu kennzeichnen.

Es wird darauf hingewiesen, dass Angebote, die auf ein Höchstgebot ein pauschales Nachgebot enthalten, unzulässig sind. Sollten entsprechende Gebote abgegeben werden, wird nicht nur dieses Nachgebot nicht berücksichtigt, sondern das gesamte Gebot bleibt unberücksichtigt.

Die Gemeinde behält sich vor, die Flächen erneut auszuschreiben oder einem zweckgebundenen Bieter zu vergeben, falls der gewünschte Pachtzins nicht erreicht wird oder die Bewirtschaftung nicht dem vorgesehenen Zweck dient.

Lültsfeld, 28.07.2024

Gemeinde Lültsfeld,

gez. Thomas Heinrichs, Erster Bürgermeister

Grundstücksverpachtung

Die Gemeinde Lültsfeld verpachtet ab 01.10.2024 bis zum 30.09.2026 zu den bekannten Pachtbedingungen der Gemeinde Lültsfeld in der Gemarkung Schallfeld, nachfolgend genannte Grundstücke zur landwirtschaftlichen Nutzung:

Gemarkung Schallfeld

Die Verpachtung erfolgt an Land- und Tierwirte mit Betriebssitz in Schallfeld und Lültsfeld. Die Pachtdauer wurde den laufenden Pachtverträgen in der Gemarkung Schallfeld angepasst.

Pachtgrundstücke Gemarkung Schallfeld			
FL. Nr.	Lage/ Bezeichnung	Nutzung GIS	Größe qm
355/1	Schäfergraben	Ackerland	21.852
614	Unterer Bräuleinswasen (Teilfläche)	Grünland/Ackerland (Gemeinderecht)	1.800



Die Vergabe der Pachtgrundstücke erfolgt ausschließlich an Landwirte, die ihre Siebenergebühren beglichen haben.

Angebote sind schriftlich bis spätestens **27.08.2024** bei der Verwaltungsgemeinschaft Gerolzhofen, Brunnengasse 5, 97447 Gerolzhofen, einzureichen.

Der Briefumschlag ist mit der Aufschrift „**Grundstückspacht Schallfeld**“ zu kennzeichnen.

Es wird darauf hingewiesen, dass Angebote, die auf ein Höchstgebot ein pauschales Nachgebot enthalten, unzulässig sind. Sollten entsprechende Gebote abgegeben werden, wird nicht nur dieses Nachgebot nicht berücksichtigt, sondern das gesamte Gebot bleibt unberücksichtigt.

Die Gemeinde behält sich vor, bei Nichterreichen des gewünschten Pachtzinses oder fehlenden Angeboten für die einzelnen Grundstücke, die Flächen auch an Landwirte mit Betriebssitz außerhalb der Gemeinde zu vergeben.

Lültsfeld, 28.07.2024

Gemeinde Lültsfeld

gez.

Thomas Heinrichs,
Erster Bürgermeister

Ferienspaß

Da für die Ferienspaß-Aktionen

Bogenschießen
(Dienstag 6. August 2024),

Tennis
(Samstag, 24. August 2024) und

Darts
(Freitag, 30. August 2024)

noch einige Plätze frei sind, haben Kinder im Alter von 13 bis 16 Jahren die Möglichkeit, sich dafür noch **bis zum 5. August 2024** über das Ferienspaß-Handy unter 0157 / 32257591 anzumelden.

Aufstellung des Bebauungsplans „Am Brunnhügel“ in Lülisfeld

Erneute Beteiligung der Öffentlichkeit nach § 4a Abs. 3 BauGB i.V.m. § 3 Abs. 2 BauGB

In der Sitzung vom 23.07.2024 hat der Gemeinderat Lülisfeld die Entwurfsunterlagen des

Bebauungsplans „Am Brunnhügel“ gebilligt.

In den Geltungsbereich des Bebauungsplanes werden die Grundstücke Fl.Nr. 716, 750, 751, 752, 1012, 1013 und 1014 der Gemarkung Lülisfeld sowie eine Teilfläche des Grundstücks Fl.Nr. 1041 der Gemarkung Lülisfeld einbezogen. Das Baugebiet liegt östlich der bestehenden Siedlungsbebauung und des Rathauses, die Lage ergibt sich aus der nachstehenden Karte. Die Erschließung erfolgt über die Schallfelder Straße und den Seeweg.

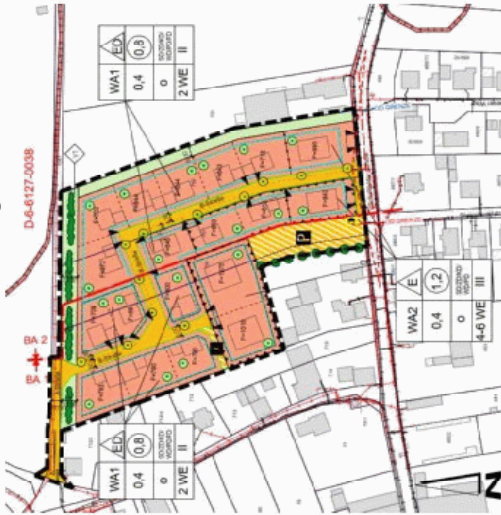

In der Sitzung vom 20.07.2021 wurde die Aufstellung des Bebauungsplanes im beschleunigten Verfahren nach § 13 b BauGB beschlossen. Gemäß § 215a können bereits begonnene Verfahren nach § 13b BauGB beendet werden, wenn der Satzungsbeschluss bis zum 31.12.2024 gefasst wird. Gemäß § 215a Abs. 3 BauGB wurde eine Vorprüfung des Einzelfalls entsprechend § 13a Absatz 1 Satz 2 Nummer 2 für den Bebauungsplan „Am Brunnhügel“ durchgeführt. Es liegen keine wesentlichen Gründe für eine Durchführung einer Umweltprüfung nach § 2 Abs. 4 BauGB vor.

Die Gemeinde Lülisfeld sieht daher ab

- von Umweltprüfung nach § 2 Abs. 4 BauGB,
 - vom Umweltbericht nach § 2 a BauGB,
 - von der Angabe nach § 3 Abs. 2 Satz 2 BauGB, welche Arten umweltbezogener Informationen verfügbar sind,
 - von der zusammenfassenden Erklärung nach § 10 Abs.4 BauGB,
 - von der frühzeitigen Öffentlichkeits- und Behördenbeteiligung (§ 3 Abs. 1, § 4 Abs. 1 BauGB) ab.
 - § 4 c BauGB wird nicht angewandt.
- Darüber hinaus gelten im beschleunigten Verfahren nach § 13 a BauGB Eingriffe, die aufgrund der Aufstellung des Bebauungsplanes zu erwarten sind, als im Sinne des § 1 a Abs. 3 Satz 6 BauGB vor der planerischen Entscheidung erfolgt oder zulässig, d.h. ein Ausgleich für den Eingriff ist nicht erforderlich.

Mit Beschluss des Gemeinderats Lülisfeld wurde die erneute Beteiligung der Öffentlichkeit des Bebauungsplans „Am Brunnhügel“ (§ 4a Abs. 3 BauGB i.V.m. § 3 Abs. 2 BauGB) sowie die erneute Beteiligung der Behörden und sonstigen Träger öffentlicher Belange (§ 4a Abs. 3 BauGB i.V.m. § 4 Abs. 2 BauGB) folgender Unterlagen angeordnet:

- Bebauungsplan mit integrierter Grünordnung
- Begründung zum Bebauungsplan
- Begründung zur Grünordnung
- Spezieller artenschutzrechtlicher Fachbeitrag (SaP-Vorprüfung), vom 16.09.2021
- Artenschutzrechtliches Gutachten zum Bebauungsplan „Brunnhügel“, Gemeinde Lülisfeld – Vögel, Reptilien, vom 15.09.2021
- Schallmissionschutzgutachten sv-tasch, Bericht-Nr. 24-041-01, vom 01.07.2024

Der Entwurf des Bebauungsplans „Am Brunnhügel“ sowie die zugehörigen Unterlagen werden, gemäß § 4a Abs. 3 BauGB i.V.m. § 3 Abs. 2 BauGB, in der Zeit vom **05.08.2024 bis 05.09.2024** auf der Homepage der Verwaltungsgemeinschaft Gerolzhofen unter www.wvg-gerolzhofen.de/baurecht/luelisfeld/ zur Einsichtnahme veröffentlicht.

Zudem können die Unterlagen während folgender Zeiten in der Verwaltungsgemeinschaft Gerolzhofen, Zi. 25, Brunnengasse 5, 97447 Gerolzhofen eingesehen werden:

- Montag: 8.30 – 12.00 Uhr,
Dienstag: 8.30 – 12.00 Uhr und 13.30 – 15.00 Uhr,
Mittwoch: 8.30 – 12.00 Uhr,
Donnerstag: 8.30 – 12.00 Uhr und 13.30 – 17.00 Uhr,
Freitag: 8.30 – 12.00 Uhr.

Gesonderte Termine für Auskünfte können telefonisch vereinbart werden (Tel. 09382/607-27).

Stellungnahmen können während dieser Frist an die VG Gerolzhofen per E-Mail an bauverwaltung@gerolzhofen.de, per Post oder während der o.g. Dienststunden zur Niederschrift abgegeben werden. Nicht fristgerecht abgegebene Stellungnahmen können bei der Beschlussfassung über den Bebauungsplan unberücksichtigt bleiben, wenn die Gemeinde den Inhalt nicht kannte und nicht hätte kennen müssen und deren Inhalt für die Rechtmäßigkeit des Bebauungsplans nicht von Bedeutung ist.

Hinweis zum Datenschutz:

Die Verarbeitung personenbezogener Daten erfolgt auf der Grundlage der Art. 6 Abs. 1 Buchst. e (DSGVO) i. V. mit § 3 BauGB und dem BayDSG. Sofern Sie Ihre Stellungnahme ohne Absenderangaben abgeben, erhalten Sie keine Mitteilung über das Ergebnis der Prüfung. Weitere Informationen entnehmen Sie bitte dem Formblatt „Datenschutzrechtliche Informationspflichten im Bauleitplanverfahren“, das ebenfalls veröffentlicht wird.

Lülisfeld, 29.07.2024
Gemeinde Lülisfeld

gez. Heinrichs, 1. Bürgermeister

Datenschutzrechtliche Informationspflichten im Bauleitplanverfahren nach Art. 13 und 14 DSGVO

1.1 Name und Kontaktdaten des Verantwortlichen

Verantwortlicher: Gemeinde Lülisfeld, Erster Bürgermeister Thomas Heinrichs
Anschrift: VGem Gerolzhofen, Brunnengasse 5, 97447 Gerolzhofen
E-Mail-Adresse: vgem@gerolzhofen.de
Telefonnummer: 09382/607-0

1.2 Name und Kontaktdaten des Datenschutzbeauftragten

Verantwortlicher: Actago GmbH
Anschrift: Attenhausen 1, 94405 Landau a.d. Isar
E-Mail-Adresse: datenschutz@actago.de
Telefonnummer: 09951/99990-20

2. Zwecke und Rechtsgrundlagen der Verarbeitung

Die Verarbeitung der Daten erfolgt im Rahmen der Planungshoheit der Stadt zum Zwecke der Sicherung einer geordneten städtebaulichen Entwicklung und insbesondere zur Durchführung von Bauleitplanverfahren, hier: zur Durchführung des Bebauungsplanverfahrens „Am Brunnhügel“ der Gemeinde Lülisfeld.

Im Rahmen dessen sind das Planerfordernis und die Auswirkungen der Planung zu ermitteln und die öffentlichen und privaten Belange gegeneinander und untereinander gerecht abzuwägen (§ 1 Abs. 3, 6 u. 7 BauGB). Dazu erfolgt eine Erhebung personenbezogener Daten, soweit dies zur Ermittlung der abwägungsrelevanten Belange notwendig ist.

Die Erhebung erfolgt unter anderem durch die Gemeindeverwaltung oder im Auftrag der Gemeindeverwaltung durch Dritte, durch eingehende Stellungnahmen der Öffentlichkeit und der Behörden im Rahmen der gesetzlich geforderten Öffentlichkeits- und Behördenbeteiligungen (§§ 3 – 4c BauGB). Die Verarbeitung von Adressdaten ist erforderlich, um der Pflicht zur Mitteilung des Abwägungsergebnisses nachzukommen.

Die Verarbeitung ist für die Wahrnehmung einer öffentlichen Aufgabe erforderlich, die im öffentlichen Interesse liegt. Rechtsgrundlage ist Art. 6 Abs. 1 Buchst. e DSGVO i. V. m. Art. 4 Abs. 1 BayDSG sowie dem anzuwendenden Fachgesetz (BauGB).

3. Arten personenbezogener Daten

Folgende Daten werden verarbeitet:

- Vorname, Nachname, Adresse und sonstige Kontaktdaten
- Daten, die städtebaulich und bodenrechtlich relevant sind
- Daten, die im Rahmen von Stellungnahmen abgegeben wurden (sog. aufgedrängte Daten)

4. Empfänger

Personenbezogene Daten werden folgenden Empfängern übermittelt:

- Gemeinderat zur Beratung und Entscheidung über die Abwägung
- Höheren Verwaltungsbehörden zur Prüfung von Rechtsmängeln
- Gerichten zur Überprüfung der Wirksamkeit der Bauleitpläne
- Dritten, die in die Durchführung des Verfahrens im Auftrag des Marktes eingebunden sind

5. Dauer der Speicherung der personenbezogenen Daten

Die Gewährleistung eines Rechtsschutzes im Rahmen einer gerichtlichen Prüfung erfordert die dauerhafte Speicherung personenbezogener Daten. Denn auch nach Ablauf der Fristen für die Erhebung einer Normenkontrollklage kann ein Bauleitplan Gegenstand einer gerichtlichen Inzidentprüfung sein. Sonstige Unterlagen werden so lange gespeichert, wie dies unter Beachtung gesetzlicher Aufbewahrungsfristen bzw. für die Aufgabenerfüllung erforderlich ist.

6. Betroffenenrechte

Gegen den Verantwortlichen bestehen das Recht auf Auskunft (Art. 15 DSGVO), Berichtigung (Art. 16 DSGVO), Löschung (Art. 17 DSGVO), Einschränkung der Verarbeitung (Art. 18 DSGVO) sowie auf Datenübertragbarkeit (Art. 20 DSGVO). Des Weiteren kann Widerspruch gegen die Datenverarbeitung eingelegt werden (Art. 21 DSGVO). Die Rechtmäßigkeit der aufgrund der Einwilligung bis zum Widerruf erfolgten Datenverarbeitung wird durch diesen nicht berührt (Art. 7 Abs. 3 S. 2 DSGVO).

Die vorgenannten Rechte bestehen nur nach den jeweiligen gesetzlichen Voraussetzungen und können auch durch spezielle Regelungen eingeschränkt oder ausgeschlossen sein.

Im Rahmen der Verarbeitung personenbezogener Daten besteht ferner das Recht auf Beschwerde bei der Aufsichtsbehörde nach Art. 77 Abs. 1 DSGVO. Dies ist für den Freistaat Bayern der Bayerische Landesbeauftragte für den Datenschutz, Wagmüllerstraße 18, 80538 München, poststelle@datenschutz-bayern.de

Ärztlicher Bereitschaftsdienst

Allgemeine Ärztliche KVB-Bereitschaftspraxis
am Krankenhaus St. Josef
Ludwigstr. 1.
97421 Schweinfurt

Öffnungszeiten:

Mo., Di., Do.: 18:00 - 21:00 Uhr

Mi., Fr.: 16:00 - 21:00 Uhr

Samstag, Sonntag und an Feiertagen
von 09:00 - 21:00 Uhr.

Während der vorstehend genannten Öffnungszeiten können alle fahr- und transportfähigen Patienten in **dringenden Fällen** ohne Anmeldung kommen.

Sofern Ihr behandelnder Arzt bzw. Hausarzt nicht erreichbar ist, können Sie in dringenden Erkrankungsfällen einen Arzt des ärztlichen Bereitschaftsdienstes über

**Tel. 116117
kostenfrei erreichen.**

Diese Nr. auch anrufen, wenn Sie einen Facharzt (z. B. HNO oder Augen) brauchen.

In lebensbedrohlichen Fällen wenden sich
Patienten weiterhin an die Rettungsleitstelle,

Tel. 112

**Giftnotruf München
Tel. 089 - 19240**

Den tagesaktuellen Zahn-Notdienst für Bayern finden Sie auf der Homepage des Zahnärztlichen Notdienstes Bayern unter

<http://notdienst-zahn.de>

Den tagesaktuellen Apothekendienst für Bayern finden Sie auf der Homepage der Bayer. Landesapothekenkammer unter

<http://lak-bayern.notdienst-portal.de>

Regelung des Notdienstes der Kinderärzte:

Bereitschaftspraxis Main-Rhön am Leopoldina Krankenhaus
Gustav-Adolf-Str. 6 - 8, 97422 Schweinfurt

Geöffnet hat die Bereitschaftspraxis:

jeweils mittwochs und freitags
von 16:00 - 19:30 Uhr

am Samstag, Sonntag und an Feiertagen,
gilt auch für Heiligabend, Silvester und
Faschingsdienstag
von 10:00 - 14:00 Uhr und 15:00 - 19:30 Uhr

In den Nachtzeiten täglich ab 19:30 Uhr,
übernimmt die Leopoldina Kinderklinik.

Es kooperieren niedergelassene Kinderärzte und die
Kinderklinik des Leopoldina-Krankenhauses
Schweinfurt.

Änderungen vorbehalten !

Zahnärztdienste

Samstag/Sonntag, 03.08./04.08.2024

Dr. Olaf Hiltl

Spitalstr. 18, Volkach, Tel. 09381 - 6755

Samstag/Sonntag, 10.08./11.08.2024

Dr. Franz Schütz

Wilhelm-Behr-Str. 27, Sulzheim, Tel. 09382 - 31142

Donnerstag/Freitag, 15.08./16.08.2024

Dr. Olaf Hiltl

Spitalstr. 18, Volkach, Tel. 09381 - 6755

Samstag/Sonntag, 17.08./18.08.2024

Dr. med. dent. Christian Sieber

Bahnhofsplatz 3, Volkach, Tel. 09381 - 1313

Samstag/Sonntag, 24.08./25.08.2024

Dr. med. dent. Silvia Maier-Sabo

Zum Steinbruch 1, Volkach, Tel. 09381 - 1381

Samstag/Sonntag, 31.08./01.09.2024

Gabriele Arnold

Kirchstr. 11, Donnersdorf, Tel. 09528 - 951791

Apothekendienste

Freitag, 02.08.2024: Sonnen Apotheke am Markt

Marktplatz 5, Schwarzach a. Main, Tel. 09324 - 9780700

Samstag, 03.08.2024: Apotheke im Einkaufspark

Am Alten Bahnhof 5, Volkach, Tel. 09381 - 8460984

Sonntag, 04.08.2024: Linden-Apotheke

Hauptstr. 5, Grettstadt, Tel. 09729-1515

Montag, 05.08.2024: Apotheke Ebrach

Brucksteigstr. 1, Ebrach, Tel. 09553 - 505

Dienstag, 06.08.2024: Stadt-Apotheke

Marktplatz 13, Gerolzhofen, Tel. 09382-99880

Mittwoch, 07.08.2024: Riemenschneider-Apotheke

Dr.-Eugen-Schön-Str. 15, Volkach, Tel. 09381-4100

Donnerstag, 08.08.2024: Kronen-Apotheke

Breslauer Str. 2 A, Gerolzhofen, Tel. 09382 - 5963

Freitag, 09.08.2024: Apotheke im Mainbogen

Reichsdorfstr. 2, Sennfeld, Tel. 09721-776060

Samstag, 10.08.2024: Kronen-Apotheke

Breslauer Str. 2 A, Gerolzhofen, Tel. 09382 - 5963

Sonntag, 11.08.2024: Steigerwald-Apotheke

Schlüsselfelder Str. 16, Geiselwind, Tel. 09556 - 921090

Montag, 12.08.2024: Florian-Apotheke

Bahnhofstr. 1, Gerolzhofen, Tel. 09382-6733

Dienstag, 13.08.2024: Sonnen Apotheke am Markt

Marktplatz 5, Schwarzach a. Main, Tel. 09324 - 9780700

Mittwoch, 14.08.2024: Apotheke im Einkaufspark

Am Alten Bahnhof 5, Volkach, Tel. 09381 - 8460984

Donnerstag, 15.08.2024: Linden-Apotheke

Hauptstr. 5, Grettstadt, Tel. 09729-1515

Freitag, 16.08.2024: Apotheke Ebrach

Brucksteigstr. 1, Ebrach, Tel. 09553 - 505

Samstag, 17.08.2024: Stadt-Apotheke

Marktplatz 13, Gerolzhofen, Tel. 09382-99880

Sonntag, 18.08.2024: Riemenschneider-Apotheke

Dr.-Eugen-Schön-Str. 15, Volkach, Tel. 09381-4100

Montag, 19.08.2024: Kronen-Apotheke

Breslauer Str. 2 A, Gerolzhofen, Tel. 09382 - 5963

Dienstag, 20.08.2024: Stern-Apotheke

Heideweg 5, Schwebheim, Tel. 09723 - 1525

Mittwoch, 21.08.2024: Franconia-Apotheke

Korbacherstr. 7, Wiesentheid, Tel. 09383 - 9096750

Donnerstag, 22.08.2024: Steigerwald-Apotheke

Schlüsselfelder Str. 16, Geiselwind, Tel. 09556 - 921090

Freitag, 23.08.2024: Florian-Apotheke

Bahnhofstr. 1, Gerolzhofen, Tel. 09382-6733

Samstag, 24.08.2024: Sonnen Apotheke am Markt

Marktplatz 5, Schwarzach a. Main, Tel. 09324 - 9780700

Sonntag, 25.08.2024: Apotheke im Einkaufspark

Am Alten Bahnhof 5, Volkach, Tel. 09381 - 8460984

Montag, 26.08.2024: Weingarten-Apotheke

Weingartenstr. 8, Dettelbach, Tel. 09324 - 9828810

Dienstag, 27.08.2024: Apotheke Ebrach

Brucksteigstr. 1, Ebrach, Tel. 09553 - 505

Mittwoch, 28.08.2024: Stadt-Apotheke

Marktplatz 13, Gerolzhofen, Tel. 09382-99880

Donnerstag, 29.08.2024: Riemenschneider-Apotheke

Dr.-Eugen-Schön-Str. 15, Volkach, Tel. 09381-4100

Freitag, 30.08.2024: Kronen-Apotheke

Breslauer Str. 2 A, Gerolzhofen, Tel. 09382 - 5963

Samstag, 31.08.2024: Sonnen-Apotheke

Gartenstr. 41, Bergtheinfeld, Tel. 09721-7389818

Sonntag, 01.09.2024: Kronen-Apotheke

Breslauer Str. 2 A, Gerolzhofen, Tel. 09382 - 5963

Montag, 02.09.2024: Steigerwald-Apotheke

Schlüsselfelder Str. 16, Geiselwind, Tel. 09556 - 921090

Dienstag, 03.09.2024: Florian-Apotheke

Bahnhofstr. 1, Gerolzhofen, Tel. 09382-6733

Mittwoch, 04.09.2024: Sonnen Apotheke am Markt

Marktplatz 5, Schwarzach a. Main, Tel. 09324 - 9780700

Donnerstag, 05.09.2024: Apotheke im Einkaufspark

Am Alten Bahnhof 5, Volkach, Tel. 09381 - 8460984

Einladung zum Kommunalen Ehrenabend

Sehr geehrte Damen und Herren,

wir freuen uns, Sie herzlich zum **Herbstempfang** einzuladen, der zu Ehren unserer engagierten Bürgerinnen und Bürger sowie Vereinsmitglieder stattfindet. An diesem besonderen Abend möchten wir den Einsatz und das Engagement all jener würdigen, die unsere Gemeinschaft durch ihre Tatkraft und ihren Einsatz bereichern.

Datum: 19.10.2024

Uhrzeit: ab 19:00 Uhr

Ort: Gemeinschaftshaus Lülfsfeld, Seeweg 2

Ehrungskonzept

Unser Konzept für die Ehrungen hat sich verändert, um auch junge Menschen zu berücksichtigen, die noch nicht jahrzehntelange Erfahrung vorweisen können, aber dennoch engagiert sind und in Zukunft Ehrenämter in der Gemeinde und den Vereinen übernehmen können. Dies soll auch eine neue Art der Motivation sein, um Aufgaben in den Vereinen anzunehmen.

Bitte denken Sie daran, dass wir auf die Unterstützung aller Bürgerinnen und Bürger sowie der Verantwortlichen in den Vereinen angewiesen sind, damit sie uns ihre zu ehrenden Personen, Mitglieder oder erfolgreichen Musiker, Schüler, Sportler usw. mitteilen. Auch Personen, die sich über viele Jahre in besonderer Weise für einen Verein, Feuerwehr oder ähnliches engagiert haben, können gemeldet werden. Die Ehrungen der Gemeinde Lülfsfeld, mit den Ortsteilen Lülfsfeld und Schallfeld, werden beim Herbstempfang vorgenommen und anschließend im Amtsblatt sowie auf der Homepage veröffentlicht.

Meldung von Ehrungskandidaten

Bitte melden Sie uns rechtzeitig vor dem Herbstempfang die Personen, die geehrt werden sollen. Bei Kindern oder Jugendlichen unter 18 Jahren benötigen wir die Zustimmung der Eltern für eine Veröffentlichung.

Verwenden Sie bitte den Meldebogen aus dem letzten Amtsblatt (Ausgabe Juli).

Scheuen Sie sich nicht, uns entsprechende Informationen zukommen zu lassen.

Wer wird geehrt?

Zu diesem feierlichen Anlass werden persönliche Einladungen an die Personen verschickt, die an diesem Abend eine besondere Ehrung erhalten. Partnerin oder Partner, sowie Eltern sind ebenso eingeladen.

Teilnahme und Anmeldung zum Herbstempfang

Darüber hinaus sind Sie als engagierte Bürgerinnen und Bürger, besonders die ersten und zweiten Vorstände der örtlichen Vereine oder Institutionen (Vereine, Jagdgenossenschaft, Siebener, Feuerwehr usw.) herzlich eingeladen, an dieser Veranstaltung teilzunehmen. **Es erfolgt keine schriftliche persönliche Einladung.**

Für die bessere Koordination und Planung des Abends bitten wir um eine kurze Rückmeldung, ob Sie an der Veranstaltung teilnehmen werden und mit wie vielen Personen Sie kommen möchten. Bitte senden Sie Ihre **Rückmeldung bis zum 10.09.2024** an folgende E-Mail-Adresse: rat-haus@luelsfeld.de. Wir freuen uns auf einen schönen Abend voller Anerkennung und Gemeinschaft mit Ihnen.

Mit freundlichen Grüßen

Erster Bürgermeister
Thomas Heinrichs
Gemeinde Lülfsfeld

Pflegeeinsatz am Lilienfeld

Termin: Samstag, 10.08.2024 ab 09:00 Uhr bis 12:00 Uhr, am Lülfsfelder Lilienfeld.

Jeder ist hierbei willkommen!

Es werden verschiedene Aufgaben zu erledigen sein, sei es die Pflege der Pflanzflächen und Wege, die sauber gehalten werden sollen, das Auffüllen der Totholzhecken, usw..

Damit wir gemeinsam effektiv arbeiten können, bitten wir Euch, folgende Utensilien mitzubringen: Handschuhe, eine Hacke und eventuell eine Schubkarre. Diese werden uns bei den Aufgaben vor Ort unterstützen.

Zusätzlich könnt ihr gerne interessante Dinge für Euren eigenen Garten mitnehmen, die wir im Laufe des Tages unter der fachlichen Führung besprechen und austauschen können. Das Lilienfeld soll alle Lülfsfelder und Schallfelder Bürgerinnen und Bürger ansprechen und lädt zum Verweilen, Beobachten und Entspannen ein.

Auch der gesellige Teil soll nicht zu kurz kommen: Nach getaner Arbeit wollen wir uns noch gemütlich zusammensetzen und eine Brotzeit machen. Die Brotzeit und Getränke spendet die Gemeinde, herzliches Dankeschön.

Auch Kinder sind hierzu herzlich willkommen! Wir möchten besonders auch die jungen Naturbegeisterten ansprechen und ihnen die Möglichkeit geben, spielerisch und aktiv an der Gestaltung des Lilienfeldes mitzuwirken. Die Natur entdecken, Pflanzen kennenlernen und mithelfen zu können, gemeinsam die Tiere und ihre Lebensräume erkunden. Es ist eine großartige Gelegenheit für Kinder, ihre Liebe zur Natur zu entdecken und dabei zu helfen, unser Dorf noch schöner zu gestalten.

Gemeinsam können wir eine positive Veränderung bewirken und unsere Gemeinde in ein blühendes Liliendorf verwandeln. Bis zur Mittagszeit haben wir das meiste geschafft und können stolz auf unsere gemeinsame Arbeit sein.

Das Lilienfeld-Team und der Gemeinderat freut sich auf zahlreiche Teilnahme am Lülfsfelder Lilienfeld!

